



広々とした国際線ビル搭乗待合室。



「t'way」航空で行ってきます♪



17:10

佐賀発の t'way 航空初便に搭乗。まずは t'way 航空カウンターでチェックイン。

駐車場が無料!!



ターミナルビルの目の前に800台の無料駐車場。しかも何日停めても無料で、24時間巡回警備をしているので安心です。

国際線専用施設オープン!!



ソウル線と上海線にはニューオープン国際線専用施設から。空港内での移動も分かりやすいので出国手続きもラクラク。

佐賀からソウル線と上海線があります♪



機内持ち込みの荷物はサイズ・重量に注意

t'way 航空では55x40x20cm、10kgまで。帰りのおみやげの量にも注意!! ※航空会社、搭乗クラスによって違います

1日目

新しくなった佐賀空港から出発!!

今回、モテモテさが編集部員がレポートするのは佐賀空港発、2泊3日の週末ソウル旅!! 金曜の夕方、会社をいつもより少し早く出て佐賀空港へ。こんなふうにお手軽に海外へ行けるのも、近くに空港があるおかげです!!

高速バスでソウル中心部へ

仁川国際空港



17:10 佐賀空港から出発!!

t'way 機内では飲み物のサービスあり

仁川空港→ソウル中心部へ 高速を利用して、車で約1時間半。ソウルは人口密度も高く、渋滞が多いので注意。この日の最低気温 -7°C! 寒いです!



化粧品や外国製のタバコが免税価格で買えます



免税店ができました!!

佐賀空港国際線ビル2階に免税店ができました。出国の前後のショッピングも楽しみのひとつです!



ソウルに着くともう夜! 時差はありません。3日間思いっきり楽しむぞー!!!



information

有明佐賀空港からのソウル線は

t'way 片道¥4,000~ LCCなのでリーズナブル

ティエウェイジャパン 検索 AGT 検索 092-413-7701 03-6304-0158

¥ 片道 ¥4,000 ~ ¥20,000 ※燃油サーチャージ、仁川国際空港施設使用料別

週3便 水 金 日

佐賀 17:10 → ソウル 18:30 ソウル 14:50 → 佐賀 16:10

お問い合わせ先 佐賀県 空港課

0952-25-7104 kuukou@pref.saga.lg.jp 有明佐賀空港 検索



2泊3日下 佐賀から韓国へ 週末女子旅

ソウルへ 佐賀空港から

特集

佐賀空港から韓国直行便が就航!! 今までよりさらに近くなった、韓国の魅力をモテモテさが編集部女子が現地レポートでお伝えします。 飛行機で1時間20分。佐賀空港なら、駐車場も無料、出国手続きもラク。週末の旅にぴったりな韓国で、グルメ、買い物三昧はいかがですか?



doota! は、フロア別にレディース、メンズ、バッグ、靴、小物、子供服と分かれています。



店がいっぱいで楽しい!!



コート Get!!!



スマホの通訳アプリで店員と値段交渉中!! 半額から交渉したのでかなりお得でした♡



## 東大門で深夜ショッピング

数多くのファッションビルが建ち並ぶ東大門。驚くことに、朝5時まで営業なんです!! ほかの街で遊んだ後、最後に立ち寄って深夜ショッピング。  
洋服をはじめ、靴やタイツ、アクセサリー、バッグまで種類が豊富、全身コーデも格安でできちゃう。ポイントは金額交渉!! お店の人の交渉次第で値段がかなり変わってくるので上手に交渉しよう!

### ソウルでの交通

**タクシー** タクシーの種類は、一般タクシー、模範タクシー、ジャンボタクシー、国際タクシーの4種類。女子旅で夜中に乗るなら必ず模範タクシーに乗ること。一般タクシーより割高だが、サービスがよいとされており、安全です。ほとんどの場合は日本語が通じるドライバーです。初乗り 4,500W (3km まで)。東大門にはタクシーがいっぱいなので注意して乗ろう。メーターがついているのに料金交渉をしてくるタクシーは高い値段を要求されるので、確認してから乗ろう。

**編集部女子おすすめ♡** **カンジャンケジャンを食べるならココ!!**  
一味 ~イルミ~  
地元の人々に定番人気を誇る老舗。日本人の間でもリピーターが少なくない。広々とした座敷席なのでゆったりくつろげる。  
住所 / ソウル特別市 東大門区長安洞 367-3  
営業 / 24時間営業・年中無休  
HP / ilmicrab.co.kr ※MOTEMOTEが1月号「飲食ばなし」で紹介



鍋の蟹もお店の人がハサミで切ってくれます!!

辛旨でコクのあるスープが絶品!!!



豪快!!



韓国に着いたらまずは夜ごはん!!

乾杯!!

新鮮でプリプリした食感のカンジャンケジャン!! 素材の味と甘いコクのタレが絶妙にマッチしていて、ご飯とも合います。食べやすいように店員さんがハサミで切ってくれたり、ビニールの手袋もくれるので、手づかみで食べれます。



カンジャンケジャン (ワタリガニの醤油漬) 60,000W (2~3人前) (3杯)

コッケチム (蒸しカニ) 50,000W (2~3人前) (3杯)

コッケタン (ワタリガニの寄せ鍋) 50,000W (2~3人前) (3杯)

### 屋台街を散策



## 深夜も活気あふれる屋台&問屋街

昔ながらの問屋市場と近代的な巨大ファッションビルが共存するファッションの街、東大門。国内外のバイヤーたちが出入りする深夜に活気を帯び、明け方まで営業の店が多いことから「眠らない街」とも呼ばれ、24時間エネルギー。屋台も朝まで営業していました。



すごい...

買い付けた洋服が道にあふれている!!

### 東大門を散策

**編集部女子おすすめ♡**

## doota!

住所 / ソウル特別市 中区 乙支路6街 18-12  
ドゥサンタワー  
TEL / 02-3398-3034  
営業 / 火~土曜日 10:30~翌5:00、  
月曜日 19:00~翌5:00、  
日曜日 10:30~23:00  
定休 / 日曜日 23:00~月曜日 19:00、  
夏季休暇 (8月中旬)、旧正月・  
秋夕 (チュソク) の連休



## ミリオレ 東大門

住所 / ソウル特別市 中区 乙支路6街 18-185  
TEL / 02-3393-0001  
営業時間 / 10:30~翌4:30  
定休 / 月曜日、夏季休暇 (8月中旬)、旧正月・秋夕 (チュソク) の連休



## ウォンへの両替

ショッピングビルでの買い物は、カードで支払うと税金が高くなってしまいますので現金払いをおすすめされる。うっかり両替をしていなかった! という時も大丈夫。東大門のショッピングビルでは1階入口に両替所がある。レートも良いので安心です。



**1,000W = 98円**  
※ 2014年1月現在

## 東大門

### タクシーで移動

## 長安洞

**編集部女子おすすめ♡**

## 明洞で海鮮鍋を食べるならココ!!



韓国や日本の芸能人もたくさん来てくれますよ。MOTEMOTEを見て来たというお客さんはみんな10%割引しますよ!

♪・ホウジャさん (71)



海鮮チゲ 7,000W



参鶏湯 (サムゲタン) 13,000W



ブルコギ 13,000W

## 開業40年! 明洞の老舗 オモニチプ

店名の「オモニチプ (お母さんの家)」の通り、お母さんが作るような飾らない家庭料理の味と店主をはじめお店のスタッフの笑顔が地元の韓国人はもちろん、観光や出張で訪れる日本人にも支持されています。

住所 / ソウル市中区明洞2街 32-8  
TEL / 02-776-3896・02-755-3511  
営業 / 10:00~24:00 年中無休



同じメニューでもお店によって味が微妙に違うので食べ比べてみてほしいかも!

カンジャンケジャン 25,000W~

韓国の焼酎  
チャミスルも  
種類がいっぱい♪

チャミスル 1,090W~

マッコリも種類がたくさん。  
帰りの荷物に気をつけて買わなきゃ...  
マッコリ 1,100W~

## ロッテ百貨店

お土産にはマッコリや辛ラーメン、  
韓国のりが人気。ここでは現地の値段  
で安く買えるのが魅力です。まとめて  
地下1階食品売場で買っちゃおう☆

韓国のりを試食  
しまくり♪

韓国といえば  
辛ラーメン!!!  
770W~

韓国のり(1袋20枚 3,000W)



免税店エントランスには  
韓流スターの展示☆

免税店があるロッテ百貨店の入口には、  
イメージモデルをつとめる韓流スターの映  
像や手形がたくさんあります。記念写真は  
ここでいかがでしょうか!?

## ロッテ免税店

ブランドアイテムを  
賢くゲット♪

明洞の中心、ロッテ百貨店の9~11  
階フロアにあり、地下鉄駅にも直結する  
便利な立地。約650のブランドが集結し、  
ハイブランドから韓国の人気ブランド、  
コスメやお土産など幅広い品揃え。ほと  
んどのスタッフが日本語堪能で、ショッ  
ピングしやすいのも魅力です。

読者プレゼントも  
あるよ♪  
詳しくはP116へ

### ロッテ免税店 本店

住所/ソウル特別市 中区 小公洞 1  
ロッテ百貨店 9~11F  
TEL/02-759-6600~2  
営業/9:30~21:00 年中無休

化粧品まとめ買い!!

ホテルの朝食もいっけ♪  
屋台で朝ごはん

2日目

明洞の街には屋台がたくさんあ  
りました。朝早くからお店が開い  
ているので、ショッピングの前に  
食べ歩き。行きたいお店をチェッ  
クしながら散歩します♪

キムパッ (韓国海苔巻き)

美味しそうな香りと  
湯気に誘われて  
しまいます!!!

トッポギ

### 南大門市場を散策

### ナムデムン 南大門

### 地下鉄で移動

### 昼ごはん

### 明洞を散策

### 屋台で朝ごはん

### ミョンドン 明洞

屋台スイーツは行列!  
『ホットク』

熱々で美味しい♪

ホットクは、シナモン入りの黒砂糖やはちみつ  
をパン生地で包んで揚げた屋台スイーツ。そのほ  
か、野菜入りやキムチ入りなどおかず系のホット  
クもあります。とても寒いので、熱々の出来立て  
を食べてひと休み。  
はちみつホットク 1,000W

ファロヨン

明洞でも人気の焼肉屋『ファロヨン』。  
ガイドブックでも数多く紹介されており  
スタッフは日本語OK。ランチはチゲやブルコギ、ビビンバ  
など種類が多い。

豆腐チゲのランチで  
温まるー!!

住所/ソウル市中区明洞1街38-1 明洞 FOCUSビル1・2F  
TEL/02-755-8592  
営業/11:00~24:00 年中無休

編集部女子  
おすすめ♡

### 靴のセミオーダー&まとめ買い!!

かわいい靴がいっぱい  
ですよ! 幅広・甲高など  
サイズの相談にも細かく  
応じます。  
日本語もOKです!!

何色が  
いいのかな...

ブーツも欲しい!!

パージュの生地!

店員 スズ・フジさん(32)

HEELとウラの色をピンクに!

BABARA

パレエシューズやヒールのパンプスが  
セミオーダーできる人気店。ヒールの形・高さ・  
色・素材など組み合わせ自由。オーダー後は  
EMS(国際郵便)で日本まで送ってくれる。  
もちろん、店頭のものが入ればそのまま購入OK。

地下鉄4号線明洞駅6番出口から徒歩3分  
営業/11:00~22:00  
HP/ www.babaraflat.co.kr  
※ 三清洞、カロスギルにも他店舗あり

コスメブランドの路面店がいっぱい♪

屋台スイーツ  
ホテルネード  
食べ歩き!!

1日中大勢の人で  
にぎわってます!!

英語担当です

日本語担当です

### 韓国の観光案内ならおまかせ! 「レッドエンジェル」

明洞やカロスギルなどの有名観光地には  
「レッドエンジェル」と呼ばれる外国人観光客  
案内人が巡回しています。市役所の職員なので  
安心です。英語、日本語、中国語に対応。道案  
内や困ったことがあったら、とりあえず赤  
い服を着た「レッドエンジェル」を見つ  
けて相談!!

### 店と人がいっぱい!

南大門市場は、キムチや海苔、高麗人参、  
マツタケなどの韓国食材、メガネ、革製品、  
アクセサリー、時計、子供服、お土産、伝  
統モノなど、なんでもそろそろ市場。とにか  
くパワフルな街。買う時は値切り交渉を。

名所・崇礼門も徒歩すぐそば。

明洞の飲食店は種類が豊富!!



参鶏湯 (サムゲタン) 12,000W



チヂミなどサイドメニューも豊富!

3日目

明洞で朝粥♪

帰りの便は 14:50。まだまだ遊ばなきゃもったいない!! 明洞で朝ごはんを食べてから、買い忘れたお土産を探しに行きます!!

やさしい味のお粥でほっと一息してくださいね。



明洞の街中で大きな看板が目印



多味アワビのお粥 15,000W

編集部女子おすすめ♡

多味粥 タミチュ

種類豊富なお粥専門店。多味粥のお粥メニューは全部で 17 種類。海鮮や野菜などたくさんの種類のお粥があります。ヘルシーであっさりしているので、朝ごはんにぴったり! お粥を頼むと、そのほかにキムチやのりもついてきます。

住所/ソウル特別市中区 忠武路 1 街 22-1 B1F  
TEL / 02-777-5077  
営業 / 7:00~21:00 年中無休



海鮮のお粥 13,000W



汁冷麺 17,000W

日本ではなかなか食べられないユッケ!!



韓牛ユッケ 36,660W

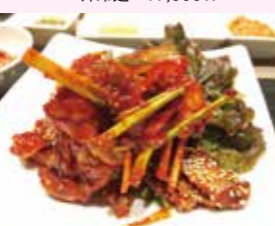

ケジャン 20,000W



ちょっと贅沢に韓牛焼肉を堪能!!!

韓国の歴代大統領をはじめ、有名人も多数来店する、韓国セレブ御用達のお店です。佐賀の皆様ぜひ一度お越しください。

パク・チョンダムさん(34)



明月館 ミョンウォルガン

伝統炭火焼肉店「明月館」(シェラトンホテル敷地内)はさすがホテルの中にあるレストランというだけあって肉質はもちろん、お店のサービス、施設、雰囲気などすべて文句なしの◎!! ソウルレストランガイド 韓食部門第1位の店。

住所/ソウル特別市 広津区 広社洞 21  
TEL / 02-450-4595~6  
営業 / 12:00~22:00 (ラストオーダー 21:30)  
年中無休



カロスギルでセレクトショップ&カフェ巡り

約700mのイチョウ並木通りの『カロスギル』には H&M やフォーエバー 21、マリメッコなど日本でも馴染みのブランドやセレクトショップが並んでいる。コリアンブランドのお店も見逃さない! 通りにはカフェがたくさんあるので、買い物合間にひとやすみ。街を歩く人がおしゃれすぎる!



around the corner

3フロアに洋服・雑貨・カフェスペース・ベーカリーなどが併設されたセレクトショップ。カロスギルの店のなかでもひととき目立っていました! 日本でも買えるブランドは価格をチェックしてから買うのが◎

住所/ソウル市、江南区新寺洞 532-5  
TEL / 02-546-6360  
営業 / 11:00-22:00



佐賀空港着

16:10



搭乗口までは電車で移動。引き返すことができないので要注意!!

たっぷり充電できたので明日からまたがんばります♪

16:10

佐賀空港に到着!!



昼ごはん

仁川国際空港

朝ごはん

夜ごはん&カジノ!

ファンジャンドン 広壮洞ウォーカーヒル

カロスギルでお買い物♪

アックジョンドン 狎鷗亭洞カロスギル

地下鉄で移動



おみやげの買い忘れはないかな??

全州伝統ビビンバ 8,000W



韓国最後の食事を楽しんでから飛行機に乗ろう♪

搭乗手続き後フードコートで最後の韓国料理を堪能。仁川国際空港には、レストランやカフェ、軽食が食べられるフードコートなど多くの飲食店が入店しています。24時間営業のファストフード店や、早朝から営業しているカフェもあるので時間を気にせずに利用できて便利。出国審査後の免税区域にも各国料理を取り扱うフードコートがあるので、旅行中食べ損ねた韓国料理をフライト前に味わうこともできます。最後に空港で味わっていきましょう♪

ロッテ免税店も空港内にあります



空港内では韓国の文化を体験できるトラディショナルセンターも。お茶のもてなしや民族衣装を来たスタッフがいますので記念撮影できます。



夜はカジノに挑戦!!

ウォーカーヒルホテル内のカジノに初挑戦。外国人専用カジノなので入口でパスポートを見せてから入場。約750坪の広いフロアには、パカラ・ブラックジャック・ルーレット・スロットマシンといったゲーム台が数百台並んでいます。中は撮影禁止なので、入口で意気込みを見せる2人。結果は... スロットでは元金を8倍に増やすものの、その後撃沈。次のルーレットではルーレットを覚えながらのゲームでしたが、優しいディーラーさんだったのでなんとか50,000W増やすことができました♪ラッキー!



編集部女子おすすめ♡

W.e.begin

西洋風にアレンジした、韓国の伝統菓子が人気のカフェ。東洋と西洋の融合がコンセプト。メニューはデザートからドリンク全般で、木の実やお餅を使った健康を意識したもの。店内は女性やカップルでいっぱい。

住所/ソウル市江南区新沙洞 518-8  
TEL / 02-3445-0919  
営業 / 11:00-23:00  
店休/旧正月(2014年:1/30~2/1休)、  
秋夕(2014年:9/7~9/10休)



ホットクのもっちりとした食感が人気のパンケーキが一番人気です♪  
お店の名前(W.e.begin)は西洋と東洋の融合をテーマに名付けました。  
佐賀の皆様、待っています。

ホットクのパンケーキ 12,000W



アップルティー \*6,500W  
爽やかなリンゴの味と香りをそのまま味わえる。



マルチグレインラテ \*7,000W  
12種類の健康ラテ。雑穀のつぶつぶが自然な甘さ。



はちみつレモンティー \*6,500W  
ビタミンたっぷりのはちみつレモンティーをホットで。

ソウルでの交通



地下鉄

地下鉄は9路線。路線は色別で表示、駅番号がついているので分かりやすい。切符の自動券売機は日本語表示を選ぶ。初乗りで1,150W。



日本語・英語にも対応

ユン・ジョンファン

1973年2月16日生。大韓民国・光州市出身の元サッカー選手で、サッカー指導者。現役時代のポジションはミッドフィルダー。元サッカー韓国代表選手で、現在はJリーグ・サガン鳥栖の監督を務める。

## 佐賀から近くなった韓国にぜひ足を運んでください

◎旅のアドバイスをお願いします。  
ガイドブックに載っていないお店で美味しいお店も沢山あるので、よく調べてみるのも良いと思いますよ。

◎今回の女子旅でタクシーに乗るのに苦戦したのですが…  
『模範タクシー』と呼ばれるタクシーに乗れば安全です。昔に比べると今は、韓国のサービス性も向上していると思います。

◎最後に、佐賀ーソウル線就航を記念して、佐賀のファンの皆様へメッセージをお願いします！



佐賀の方はいったん福岡まで行って、韓国へ行かれる方が多かったと思いますが、佐賀ーソウル線が就航して、佐賀から韓国へ行けるようになったので、さらに韓国に行きやすくなったと思います。特に今の時期は、冬ならではの景色や食べ物も楽しめますよ。おいしい食べ物が沢山あるので、ぜひ大勢の方々にソウルに足を運んでいただきたいと思っています。

### 景福宮 キョンボックン

ソウル中心にある、壮麗な佇まいの王宮。朝鮮時代(1392～1910)の正宮として使われていた。数ある宮殿の中で最も壮大な規模を誇っている。

### タッパル

鶏の足をぶつ切りにして、唐辛子ベースの調味料で味付けした料理。韓国人でもうなるほどの激辛味。鶏の足首から下の部分をコチュジャン、粉唐辛子、水飴などのヤンニョム(タレ)で辛く味付け。

### 狎鷗亭洞 アックジョンドン

若者ファッションの流行発信地といわれ、芸能人もよく訪れるオシャレ&セブな街。街行く人もお店も高級感たっぷり。洗練された街並みを眺めながら散歩するだけでも、十分楽しめるエリア。

◎ユン監督の韓国おすすめスポットを教えてください!!

私のおすすめは、**狎鷗亭洞**というところですね。屋台が沢山集まっている地域があり、通いつめたこともあります。最近、年に1回くらいソウルに行く機会があるので、必ず立ち寄る場所なんです。

そのほか、**景福宮**という、昔の王さまの宮殿も、景色が綺麗でおすすめです。よくウエディングの撮影などに使われていますよ。

日本人に有名なのは**明洞**ですね。若い人におすすめの街です。ただし私は10年くらい

おすすめは、**狎鷗亭洞**というところですね。

# サガン鳥栖 尹晶煥 監督に聞く ソウルおすすめスポット

佐賀県民に一番有名な韓国の方といえ、サガン鳥栖の尹晶煥監督!! そこで、韓国に行くのは初めてという方向けにおすすめスポットと、アドバイスをお聞きしました!!

前に行ってから、ずっと行っていませんが…  
**東大門**も、韓国では一般的にショッピングの街として人気があります。価格も安いし、流行のものが集まっているというイメージです。

◎屋台でのおすすめグルメはありますか?

韓国はとても寒いので、辛いもので身体を温めます。その時に食べるのが『**タッパル**』という、鶏の足の料理です。すごく辛いですが、美味しいですよ。焼酎のおつまみとして食べます。

◎ソウルでの思い出のエピソードを教えてください!!

結婚する前に、ロッテワールドに行った時のことが印象に残っています。私の彼女も含め、友達4人で行きました。普段は、遊園地の乗り物にはあまり乗らないのですが、その時はみんなで乗ろうということになって…。ところが運悪く順番待ちの長い行列。おまけにとっても寒い日でした。私が並んで待つことになったのですが、震えながら1時間くらい待ったときに、彼女が温かい食べ物を買って持ってきてくれて。とても感動しました。その彼女が現在、私の妻なんです。

